

ORGANIGRAMA

MEDIOS Y RECURSOS



CONSORCIO PROVINCIAL DE EXTINCIÓN

DE INCENDIOS Y SALVAMENTO DE LA PROVINCIA DE

TOLEDO

2024

ORGANIGRAMA GESTIÓN OPERATIVA C.P.E.I.S. TOLEDO

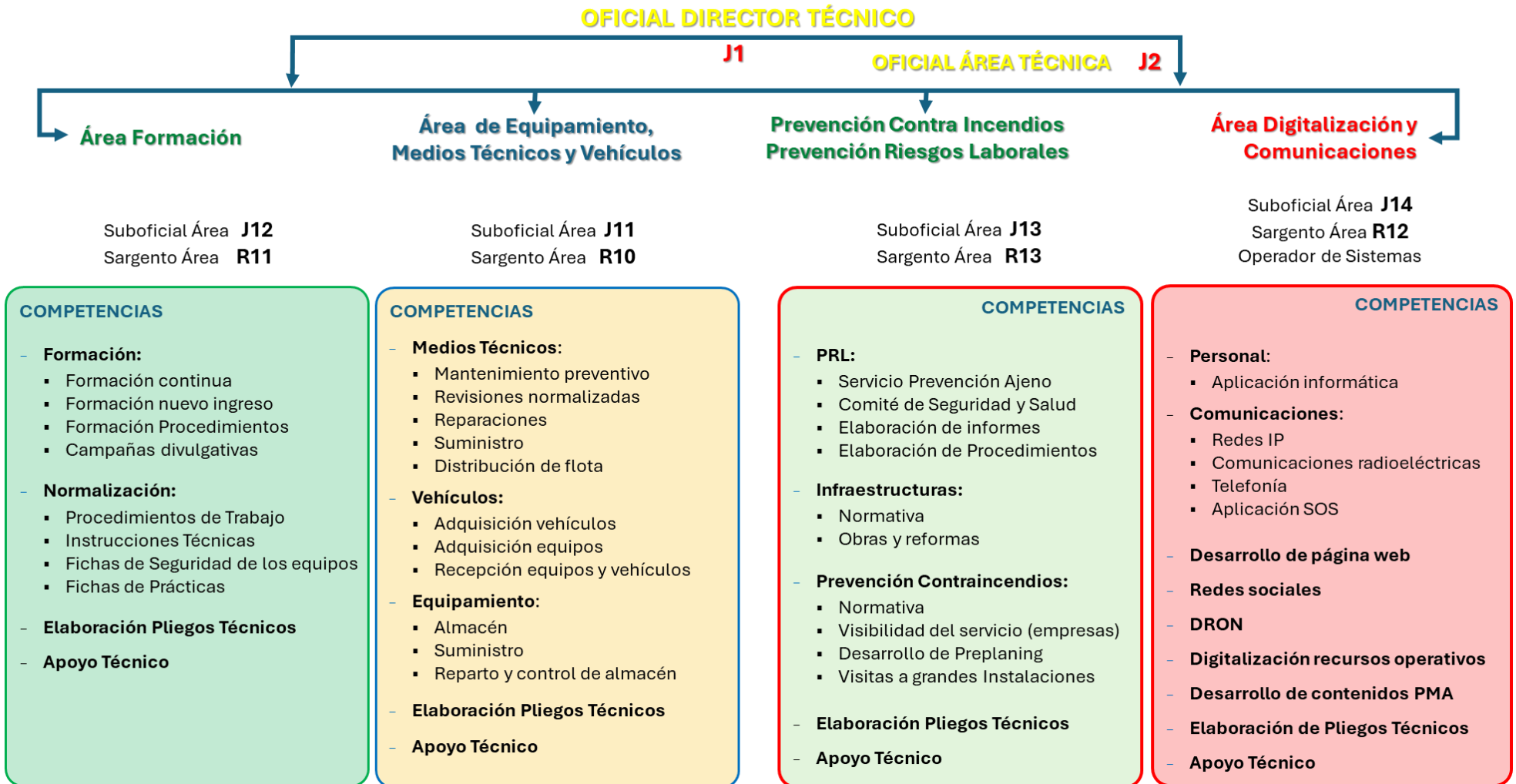

DISTRIBUCIÓN MEDIOS OPERATIVOS C.P.E.I.S. TOLEDO
CORE

- 1 Oficial Director Técnico
- 1 Oficial Área
- 4 Suboficiales Área
- 4 Sargentos de Área
- 4 Bomberos Conductores (SAFO)
- 1 Sargento (SAFO)
- 1 Operador de Sistemas
- 10 Operadores de Sala

ZONA 1

- **P1: Villacañas**
 - 1 Sargento Jefe de Parque
 - 6 Cabos
 - 20 Bomberos Conductores
- **P3: Illescas**
 - 1 Sargento Jefe de Parque
 - 6 Cabos
 - 36 Bomberos Conductores
- **P7: Villarrubia de Santiago**
 - 1 Sargento Jefe de Parque
 - 6 Cabos
 - 20 Bomberos Conductores

ZONA 3

- **P4: Belvis**
 - 1 Sargento Jefe de Parque
 - 6 Cabos
 - 20 Bomberos Conductores
- **P2: Santa Olalla**
 - 1 Sargento Jefe de Parque
 - 6 Cabos
 - 20 Bomberos Conductores
- **P8: Talavera de la Reina**
 - 1 Sargento Jefe de Parque
 - 2 Sargentos
 - 10 Cabos
 - 50 Bomberos Conductores

ZONA 2

- **P6: Orgaz**
 - 1 Sargento Jefe de Parque
 - 6 Cabos
 - 30 Bomberos Conductores
- **P5: Toledo**
 - 1 Sargento Jefe de Parque
 - 6 Cabos
 - 20 Bomberos Conductores

PARQUE (P1)	PARQUE (P7)	PARQUE (P3)	PARQUE (P5)	PARQUE (P6)	PARQUE (P4)	PARQUE (P2)	PARQUE (P8)
▪ 1 BRP	▪ 2 BRP	▪ 2 BRP	▪ 1 BRP	▪ 1 BRP	▪ 2 BRP	▪ 2 BRP	▪ 2 BRP
▪ 1 BUP	▪ 1 ULJ	▪ 2 UMJ	▪ 1 BUP	▪ 1 BUP	▪ 1 BRL	▪ 1 ULJ	▪ 1 BUP
▪ 2 ULJ	▪ 1 BRL	▪ 1 ULJ	▪ 1 ULJ	▪ 1 ULJ	▪ 1 UPC	▪ 1 BRL	▪ 1 UMJ
▪ 1 BRL	▪ 1 UPC	▪ 1 BRL	▪ 1 BRL	▪ 1 BRL	▪ 2 ERS	▪ 1 UPC	▪ 2 ULJ
▪ 1 UPC	▪ 1 ERS	▪ 1 UPC	▪ 1 UPC	▪ 1 UPC		▪ 1 ERS	▪ 2 BRL
▪ 1 BNL		▪ 1 ABE	▪ 1 ERS	▪ 1 RGE			▪ 1 FUV
▪ 1 ERS		▪ 1 AEA		▪ 1 RGU			▪ 1 ERS
		▪ 1 BNL					
		▪ 1 ERS					

ÁREAS

OPERATIVAS

CONSORCIO PROVINCIAL DE EXTINCIÓN

DE INCENDIOS Y SALVAMENTO DE LA PROVINCIA DE



TOLEDO

2024

1 Áreas de actuación Operativa C.P.E.I.S. Toledo

A continuación, se enumeran las áreas de actuación operativa de la red de Parques Comarcales, que tiene distribuidos el Consorcio Provincial de Extinción de Incendios y Salvamento (C.P.E.I.S. Toledo), dentro del área geográfica correspondiente a su ámbito de actuación, la provincia de Toledo.

El ámbito de actuación de cada parque es orientativo, quedando supeditado a las circunstancias que rodean a la intervención, así como a decisiones operativas que pueda adoptar el mando de guardia.

La distribución de municipios podrá sufrir variaciones en función de parámetros analíticos como: estadísticas operativas, demográficos, mapas de riesgo, infraestructuras,

1.1 ÁREA OPERATIVA PARQUE DE VILLACAÑAS (P1)

1	Camuñas	10	Romeral (El)
2	Corral de Almaguer	11	Tembleque
3	Guardia (La)	12	Toboso (El)
4	Lillo	13	Turleque
5	Madridejos	14	Villa de Don Fadrique (La)
6	Miguel Esteban	15	Villacañas
7	Puebla de Almoradiel (La)	16	Villafranca de los Caballeros
8	Quero	17	Villanueva de Alcardete
9	Quintanar de la Orden		

OBSERVACIONES:

- **CM – 4005** y **N – 400**, a su paso por el término municipal de Ocaña pertenece a la zona de P7.

1.2 ÁREA OPERATIVA PARQUE DE SANTA OLALLA (P2)

1	Alcabón	23	La Puebla de Montalbán ²
2	Aldea en Cabo	24	La Torre de Esteban Hambrán
3	Almorox	25	Las Ventas de Retamosa
4	Barcience	26	Los Cerralbos
5	Cardiel de los Montes	27	Lucillos
6	Carmena	28	Malpica de Tajo ³
7	Carriches	29	Maqueda
8	Casarrubios del Monte*	30	Méntrida
9	Domingo Pérez	31	Mesegar de Tajo
10	El Carpio de Tajo	32	Nombela
11	El Casar de Escalona	33	Novés
12	El Real de San Vicente	34	Nuño Gómez
13	Erustes	35	Otero
14	Escalona ¹	36	Paredes de Escalona
15	Escalonilla	37	Pelahustán
16	Fuensalida	38	Portillo de Toledo
17	Garciotum	39	Quismondo
18	Gerindote	40	Santa Cruz del Retamar ⁴
19	Hormigos	41	Santa Olalla
20	Huecas	42	Torrijos
21	Illan de Vacas	43	Valmojado
22	La Mata	44	Val de Santo Domingo

OBSERVACIONES:

* El Parque de Santa Olalla cubrirá la urbanización de Calypo Fado, el Polígono Industrial Monte Boyal, el aeródromo de Casarrubios del Monte y el tramo de la A – 5 a su paso por el término municipal del mismo municipio. El Parque de Illescas cubrirá el casco urbano de Casarrubios del Monte

- **CM 41** límites:
 - Hasta el P.k. 2 (ambos sentidos) corresponden al área operativa del P2,
 - A partir del P.k. 2 corresponde a P3.
- **A-40:** El límite está en Rielves (es del km 109 en sentido descendente).
- **A5:**
 - Desde el km 99 hasta el 37 es área operativa del P2
 - Desde el Km 99 hasta el límite con la provincia de Cáceres es área operativa del p8
- **Municipios y sus pedanías:**
 - ¹ Escalona / Ribera del Alberche
 - ² La Puebla de Montalbán / La Rinconada
 - ³ Malpica de Tajo / Bernuy
 - ⁴ Santa Cruz del Retamar / Calalberche

1.3 ÁREA OPERATIVA PARQUE DE ILLESCAS (P3)

1	Alameda de la Sagra	12	Numancia de la Sagra
2	Añover de Tajo	13	Palomeque
3	Borox	14	Pantoja
4	Carranque	15	Recas
5	Casarrubios del Monte *	16	Seseña (Seseña Nuevo)
6	Cedillo del Condado **	17	Ugena
7	Cobeja	18	Villaluenga de la Sagra
8	Chozas de Canales	19	El Viso de San Juan
9	Esquivias	20	Yeles
10	Illescas	21	Yuncler
11	Lominchar	22	Yuncos

OBSERVACIONES:

- **A-42:** El límite con P5 en la A-42 está en el Km 55. (corresponde al cambio de sentido)

* El Casco urbano

** Tocecanto

1.4 ÁREA OPERATIVA PARQUE DE BELVÍS DE LA JARA (P4)

1	Alcaudete de la Jara	16	Mohedas de la Jara
2	Alcolea de Tajo ¹	17	Navahermosa
3	Aldeanueva de Barbarroya	18	Navalmoralejo
4	Aldeanueva de S. Bartolomé	19	Pueblanueva ⁵
5	Azután	20	Puerto de San Vicente
6	Belvís de la Jara	21	Retamoso de la Jara
7	El Campillo de la Jara	22	Robledo del Mazo ⁶
8	El Puente del Arzobispo	23	San Bartolomé de las Abiertas
9	Espinoso del Rey	24	San Martín de Pusa
10	La Estrella ²	25	Santa Ana de Pusa
11	La Nava de Ricomalillo	26	Sevilleja de la Jara ⁷
12	Las Herencias ³	27	Torrecilla de la Jara ⁸
13	Los Navalmorales	28	Torrice
14	Los Navalucillos ⁴	29	Valdeverdeja
15	Hontanar	30	Villarejo de Montalbán

OBSERVACIONES:

- **Municipios y sus pedanías:**

- ¹ Alcolea de Tajo / El Bercial
- ² La Estrella / Fuentes
- ³ Las Herencias / El Membrillo
- ⁴ Los Navalucillos / Los Alares
/ Robledo del Buey
/ Valdeazores
- ⁵ Pueblanueva / Las Vegas
- ⁶ Robledo del Mazo / Las Hunfrias
/ Navaltoril
/ Piedraescrita
/ Robledillo
- ⁷ Sevilleja de la Jara / Gargantilla
/ Minas de Santa Quiteria
/ Puerto Rey
/ Buenasbodas
- ⁸ Torrecilla de la Jara / La Fresneda

1.5 ÁREA OPERATIVA PARQUE DE TOLEDO (P5)

1	Albarreal de Tajo	15	Mocejón
2	Arcicollar	16	Nambroca
3	Argés	17	Noez
4	Bargas	18	Olías del Rey
5	Burguillos de Toledo	19	Polán
6	Burujón	20	Pulgar
7	Cabañas de la Sagra	21	Rieves
8	Camarena	22	San Martín de Montalbán
9	Camarenilla	23	Totánés
10	Cobisa	24	Villamiel de Toledo
11	Gálvez	25	Villaseca de la Sagra
12	Guadamur	26	Villasequilla
13	Layos	27	Yuncillos
14	Magán		

OBSERVACIONES

- **A-42:** El límite con P3 en la A-42 será a partir del Km 55.00 el cual corresponde con el cambio de sentido.
- **A-40:** El límite con P2 está en Rieves y del Km 109 sentido ascendente
- **N-400:** Hasta km 12,300 pertenece al Ayuntamiento de Toledo. A partir del 12,300 al área operativa de P5

1.6 ÁREA OPERATIVA PARQUE DE ORGAZ (P6)

- | | |
|-------------------------------|------------------------------|
| 1. Ajofrín | 12. Mora |
| 2. Almonacid de Toledo | 13. Orgaz ² |
| 3. Casasbuenas | 14. San Pablo de los Montes |
| 4. Chueca | 15. Sonseca ³ |
| 5. Consuegra | 16. Urda |
| 6. Cuerva | 17. Ventas con Peña Aguilera |
| 7. Manzaneque | 18. Villaminaya |
| 8. Marjaliza | 19. Villamuelas |
| 9. Mascaraque | 20. Villanueva de Bogas |
| 10. Mazarambroz (El Castañar) | 21. Los Yébenes |
| 11. Menasalbas ¹ | |

OBSERVACIONES

- **N-401:** El límite de P5 con el P6 en la N-401 es el P.K. 83.700 (desvío Burguillos de Toledo)
- **CM-42:** El límite de P5 con el P6 en la CM-42 es el P.K. 06,800 (Nambroca)
- **Municipios y sus pedanías:**
 - ¹ Menasalbas / Las Navillas
 - ² Orgaz / Arisgotas
 - ³ Sonseca / Casalgordo

1.7 ÁREA OPERATIVA PARQUE DE VILLARRUBIA DE SANTIAGO (P7)

1. Cabañas De Yepes
2. Cabezamesada
3. Ciruelos
4. Dos Barrios
5. Noblejas
6. Ocaña
7. Ontígola
8. Santa Cruz De La Zarza
9. Villatobas
10. Villarrubia de Santiago
11. Yepes
12. Huerta De Valdecarábanos

OBSERVACIONES

- **CM – 4005:** (km. 1– km. 9)
- **N – 400:** (km 34 -km 37) a su paso por el término municipal de Ocaña

1.8 ÁREA OPERATIVA PARQUE DE TALAVERA (P8)

- | | | | |
|-----|------------------------------|-----|-----------------------------------|
| 1. | Alcañizo | 17. | Montearagón |
| 2. | Almendral de la Cañada | 18. | Montesclaros |
| 3. | Buenaventura | 19. | Navalcán |
| 4. | Cazalegas | 20. | Navamorcuende |
| 5. | Calera y Chozas ¹ | 21. | Oropesa ² |
| 6. | Caleruela | 22. | Parrillas |
| 7. | Calzada de Oropesa | 23. | Pepino |
| 8. | Castillo de Bayuela | 24. | San Román de los Montes |
| 9. | Cebolla | 25. | Sartajada |
| 10. | Cervera de los Montes | 26. | Segurilla |
| 11. | Herreruela de Oropesa | 27. | Sofillo de las Palomas |
| 12. | Hinojosa de San Vicente | 28. | Talavera de la Reina ³ |
| 13. | La Iglesuela del Tiétar | 29. | Torralba de Oropesa |
| 14. | Lagartera | 30. | Velada |
| 15. | Marrupe | 31. | Las Ventas de San Julián |
| 16. | Mejorada | | |

OBSERVACIONES

- A- 5
 - Desde el Km 99 hasta el límite con la provincia de Cáceres es área operativa del p8
- **Municipios y sus pedanías:**
 - ¹ Calera y Chozas /Alberche del Caudillo
 - ² Oropesa / Corchuela
 - ³ Talavera la Reina / Talavera la Nueva
/ Gamonal
/ Casar de Talavera

2 IDENTIFICATIVOS

2.1 IDENTIFICATIVOS DEL PERSONAL OPERATIVO

Los participantes en toda comunicación deben estar perfectamente identificados. La identificación se realizará en el establecimiento de la comunicación para captar la atención del emisor, sin tener que arrastrarla durante el desarrollo de esta (salvo cuando sea necesario para evitar confusiones).

El personal operativo del C.P.E.I.S. Toledo emplearán sus indicativos constituidos por un código formado por una palabra (identificativa de la categoría), y un número. En función de la categoría, el personal operativo será identificado como:

Oficial Director Técnico		Jota
Suboficiales		Jota
Sargentos		Rojo
Cabos		Charlie
Bomberos Conductores	Bomba	Bravos
	Autoescala	Eco
	Auto Brazo	Alfa
	Nodriza	Lima

OFICIAL/SUBOFICIAL:

Jota seguido del código numérico correspondiente:

SARGENTO:

Rojo seguido del código numérico correspondiente al parque

- **Primer dígito:** Identifica el Parque

Rojo seguido del código numérico correspondiente:

- Sargento Subárea de Equipamiento/vehículos: Rojo 10
- Sargento Subárea de Formación: Rojo 11
- Sargento Subárea de Comunicaciones: Rojo 12
- Sargento Subárea de Prevención: Rojo 13
- Sargento Jefe de Salida: Rojo 81, 82, ...

CABO:

Charlie seguido del código numérico correspondiente:

- **Primer dígito:** Identifica el Parque
- **Segundo dígito:** Identifica el número de la dotación (respecto a su parque).

BOMBEROS CONDUCTORES

Bravo seguido del código numérico correspondiente:

- **Primer dígito:** Identifica el Parque
- **Segundo dígito:** Identifica función asignada (0,1)

BOMBEROS CONDUCTORES ASIGNADOS A VEHÍCULOS AUXILIARES

- AUTOESCALA (AEA)

ECO seguido del código numérico correspondiente:

- **Primer dígito:** Identifica el Parque
- **Segundo dígito:** Identifica función asignada (0,1)

- AUTO BRAZO (ABE)

ALFA seguido del código numérico correspondiente:

- **Primer dígito:** Identifica el Parque
- **Segundo dígito:** Identifica función asignada (0,1)

- BOMBA NODRIZA (PESADA BNP/ LIGERA BNL)

LIMA seguido del código numérico correspondiente:

- **Primer dígito:** Identifica el Parque
- **Segundo dígito:** Identifica función asignada (0,1)

2.2 IDENTIFICATIVO DE VEHÍCULOS:

Móvil seguido de los siguientes dígitos:

- **Primer dígito:** Identifica el Parque
- **Segundo dígito:** Identifica el tipo de vehículo según establece el código
- **Tercer Dígito:** Identifica el número del vehículo, de ese tipo, según el parque

PRIMER DÍGITO: Indica el Parque o Centro en el que se encuentra ubicado el vehículo:

Central (CORE)	Número (0)
Parque de Villacañas	Número (1)
Parque de Santa Olalla	Número (2)
Parque de Illescas	Número (3)
Parque de Belvis de la Jara	Número (4)
Parque de Toledo	Número (5)
Parque de Orgaz	Número (6)
Parque de Villarrubia de Santiago	Número (7)
Parque de Talavera	Número (8)

SEGUNDO DÍGITO: Indica el tipo de vehículo

UMJ UNIDAD MANDO JEFATURA	0
BUP BOMBA URBANA PESADA	1
BUL BOMBA URBANA LIGERA	2
BRP BOMBA RURAL PESADA	3
BRL BOMBA RURAL LIGERA	4
BNP BOMBA NODRIZA PESADA	5
BNL BOMBA NODRIZA LIGERA	6
AEA AUTO ESCALA AUTOMATICA	7
ABE AUTO BRAZO EXTENSIBLE	7
APC AUTO PORTA CONTENEDOR	8
K CONTENEDOR CARGA DE AIRE/MMPP	8
K CONTENEDOR DE MANDO Y CONTROL	8
RGE REMOLQUE GENERADOR ELÉCTRICO	8
RUV REMOLQUE USOS VARIOS	8
VEHICULO ESPECÍFICO RBS (REMOLQUE BARCA SALVAMENTO)	8
VEHICULO ESPECIFICO UMA (UNIDAD DE MEDIOS AUXILIARES)	8
UPC UNIDAD DE PERSONAL Y CARGA	9

TERCER DÍGITO: Indica el número de vehículos de la misma clase.

3 DISTRIBUCIÓN PARQUE MÓVIL CPEIS DE TOLEDO

(CORE)	TIPO DE VEHÍCULO	CÓDIGO
CORE	UNIDAD DE MANDO Y JEFATURA	004
	UNIDAD DE MANDO Y JEFATURA	005
	FURGON DE USOS VARIOS	081

P1	TIPO DE VEHÍCULO	CÓDIGO
VILLACAÑAS	UNIDAD LIGERA DE JEFATURA	101
	UNIDAD LIGERA DE JEFATURA	102
	BOMBA URBANA PESADA	111
	BOMBA RURAL PESADA	131
	BOMBA RURAL LIGERA	141
	BOMBA NODRIZA LIGERA	161
	UNIDAD DE PERSONAL Y CARGA	191
	VEHICULO ESPECÍFICO-ERS	ERS-181

P 2 TIPO DE VEHÍCULO		CÓDIGO
SANTA OLALLA	UNIDAD LIGERA DE JEFATURA	201
	BOMBA RURAL PESADA	231
	BOMBA RURAL PESADA	232
	BOMBA RURAL LIGERA	241
	UNIDAD DE PERSONAL Y CARGA	291
	VEHICULO ESPECÍFICO-ERS	ERS 281

P 3 TIPO DE VEHÍCULO		CÓDIGO
ILLESCAS	UNIDAD DE MANDO Y JEFATURA	001
	UNIDAD DE MANDO Y JEFATURA	003
	UNIDAD LIGERA DE JEFATURA	301
	BOMBA RURAL PESADA	331
	BOMBA RURAL PESADA	332
	BOMBA RURAL LIGERA	341
	BOMBA NODRIZA LIGERA	361
	AUTO BRAZO EXTENSIBLE	371
	AUTO ESCALA AUTOMATICA	372
	UNIDAD DE PERSONAL Y CARGA	391
	VEHICULO ESPECÍFICO-ERS	ERS-381

P 4	TIPO DE VEHÍCULO	CÓDIGO
BELVIS	BOMBA RURAL PESADA	431
	BOMBA RURAL PESADA	432
	BOMBA RURAL LIGERA	441
	UNIDAD DE PERSONAL Y CARGA	491
	VEHICULO ESPECÍFICO-ERS	ERS-481
	VEHICULO ESPECÍFICO-ERS	ERS-482

P 5	TIPO DE VEHÍCULO	CÓDIGO
TOLEDO	UNIDAD LIGERA DE JEFATURA	501
	BOMBA URBANA PESADA	511
	BOMBA RURAL PESADA	531
	BOMBA RURAL LIGERA	541
	UNIDAD DE PERSONAL Y CARGA	591
	VEHICULO ESPECÍFICO-ERS	ERS-581

P 6		TIPO DE VEHÍCULO	CÓDIGO
ORGAZ		UNIDAD LIGERA DE JEFATURA	601
		BOMBA URBANA PESADA	611
		BOMBA RURAL PESADA	631
		BOMBA RURAL LIGERA	641
		BOMBA NODRIZA PESADA	651
		UNIDAD DE PERSONAL Y CARGA	691
		AUTO PORTACONTENEDOR	681
		CONTENEDOR CARGA AIRE/MMPP	K1-682
		CONTENEDOR PMA	K2-683
		REMOLQUE GENERADOR ELÉCTRICO	RGE-685
		REMOLQUE USOS VARIOS	RUV-686
		VEHICULO ESPECÍFICO-ERS	ERS- 687

P 7		TIPO DE VEHÍCULO	CÓDIGO
VILLARRUBIA		UNIDAD LIGERA DE JEFATURA	701
		BOMBA RURAL PESADA	731
		BOMBA RURAL PESADA	732
		BOMBA RURAL LIGERA	741
		UNIDAD DE PERSONAL Y CARGA	791
		VEHICULO ESPECÍFICO-ERS	ERS-781

P 8		TIPO DE VEHÍCULO	CÓDIGO
TALAVERA		UNIDAD DE MANDO Y JEFATURA	002
		UNIDAD LIGERA DE JEFATURA	801
		UNIDAD LIGERA DE JEFATURA	802
		BOMBA URBANA PESADA	811
		BOMBA RURAL PESADA	831
		BOMBA RURAL PESADA	832
		BOMBA RURAL LIGERA	841
		BOMBA RURAL LIGERA	842
		BOMBA NODRIZA LIGERA	861
		AUTO ESCALA AUTOMATICA	871
		AUTO BRAZO EXTENSIBLE	872
		FURGÓN USOS VARIOS	881
		UNIDAD DE PERSONAL Y CARGA	891
		UNIDAD DE PERSONAL Y CARGA	892
	VEHICULO ESPECÍFICO-ERS	ERS-881	